1. przytwierdzenie/przyczepienie zgodnie z normą ANSI/ASSE Z359.1-2007.
Ten produkt przeznaczony jest do ochrony i zapobiegania przykrym upadku z wysokości w przemyśle, budownictwie, rolnictwie i banków/ogólnej ochronie, w przypadku wszelkich sytuacji związanych z pracą na wysokości. Ten produkt jest częścią systemu zabezpieczającego przed upadkiem i powinien być używany z innymi produktami, takimi jak: szelki, amortyzatory, linki, łączniki, punkty kotwiczenia, itd. Nie należy dodawać do niezgodnych ze sobą systemów. Przed użyciem należy dokładnie zapoznać się z instrukcjami dotyczącymi wszystkich produktów w systemie. Nie należy używać produktów w sposób niezgodny z instrukcjami. Jeśli nie jesteś pewien/pewna, co dokładnie robisz, skontaktuj się z firmą CAMP SAFETY.

Tabela A przedstawia dostępne standardowe długości. Produkty w takie lub inne długości specjalne.

ZASTOSOWANIE (TS 15613:2013)

Przyrząd Truck Loop używany jest przemiennie urządzenia do tymczasowego kotwiczenia TS 795/B powinny być mocowane do struktur o ograniczonej wytrzymałości, na których nie można zastosować innych urządzeń kotwiczących. Przyrząd Truck Loop zaprojektowany jest do tymczasowego zastosowania w celach zapobiegawczych, w celach ochronnych oraz w celach ratowniczych. Przyrząd Truck Loop zaprojektowany jest do zastosowania w przypadku wszelkich prac związanych z pracą na wysokości. Przed zastosowaniem przyrządu Truck Loop należy przeprowadzić ocenę ryzyka, aby upewnić się, że wybrany przyrząd Truck Loop jest odpowiedni do zamierzonej pracy i zastosowania. Zastosować właściwe środki ostrożności. Przed użyciem należy dokładnie zapoznać się z instrukcjami dotyczącymi wszystkich produktów w systemie. Nie należy używać produktów w sposób niezgodny z instrukcjami. Jeśli nie jesteś pewien/pewna, co dokładnie robisz, skontaktuj się z firmą CAMP SAFETY.

OGRANICZENIA

Przyrząd Truck Loop używany jest przemiennie urządzenia do tymczasowego kotwiczenia TS 795/B powinny być mocowane do struktur o ograniczonej wytrzymałości, na których nie można zastosować innych urządzeń kotwiczących. Przyrząd Truck Loop zaprojektowany jest do tymczasowego zastosowania w celach zapobiegawczych, w celach ochronnych oraz w celach ratowniczych. Przyrząd Truck Loop zaprojektowany jest do zastosowania w przypadku wszelkich prac związanych z pracą na wysokości. Przed zastosowaniem przyrządu Truck Loop należy przeprowadzić ocenę ryzyka, aby upewnić się, że wybrany przyrząd Truck Loop jest odpowiedni do zamierzonej pracy i zastosowania. Zastosować właściwe środki ostrożności. Przed użyciem należy dokładnie zapoznać się z instrukcjami dotyczącymi wszystkich produktów w systemie. Nie należy używać produktów w sposób niezgodny z instrukcjami. Jeśli nie jesteś pewien/pewna, co dokładnie robisz, skontaktuj się z firmą CAMP SAFETY.

UWAGA - Ciężkie zestawy z płaskich dysk używane wyłącznie w przypadku wysokich wartości wskaźnika ryzyka. Zastosowanie właściwe środki ostrożności. Przed użyciem należy dokładnie zapoznać się z instrukcjami dotyczącymi wszystkich produktów w systemie. Nie należy używać produktów w sposób niezgodny z instrukcjami. Jeśli nie jesteś pewien/pewna, co dokładnie robisz, skontaktuj się z firmą CAMP SAFETY.

Ciężkie zestawy z płaskich dysk powinny być używane wyłącznie w przypadku wysokich wartości wskaźnika ryzyka. Zastosowanie właściwe środki ostrożności. Przed użyciem należy dokładnie zapoznać się z instrukcjami dotyczącymi wszystkich produktów w systemie. Nie należy używać produktów w sposób niezgodny z instrukcjami. Jeśli nie jesteś pewien/pewna, co dokładnie robisz, skontaktuj się z firmą CAMP SAFETY.

Tabela B przedstawia dostępne standardowe długości. Produkty w takie lub inne długości specjalne.

ZASTOSOWANIE (EN 795:2012)

Przyrząd Truck Loop używany jest przemiennie urządzenia do tymczasowego kotwiczenia EN 795/B powinny być mocowane do struktur o ograniczonej wytrzymałości, na których nie można zastosować innych urządzeń kotwiczących. Przyrząd Truck Loop zaprojektowany jest do tymczasowego zastosowania w celach zapobiegawczych, w celach ochronnych oraz w celach ratowniczych. Przyrząd Truck Loop zaprojektowany jest do zastosowania w przypadku wszelkich prac związanych z pracą na wysokości. Przed zastosowaniem przyrządu Truck Loop należy przeprowadzić ocenę ryzyka, aby upewnić się, że wybrany przyrząd Truck Loop jest odpowiedni do zamierzonej pracy i zastosowania. Zastosować właściwe środki ostrożności. Przed użyciem należy dokładnie zapoznać się z instrukcjami dotyczącymi wszystkich produktów w systemie. Nie należy używać produktów w sposób niezgodny z instrukcjami. Jeśli nie jesteś pewien/pewna, co dokładnie robisz, skontaktuj się z firmą CAMP SAFETY.

OGRANICZENIA

Przyrząd Truck Loop używany jest przemiennie urządzenia do tymczasowego kotwiczenia EN 795/B powinny być mocowane do struktur o ograniczonej wytrzymałości, na których nie można zastosować innych urządzeń kotwiczących. Przyrząd Truck Loop zaprojektowany jest do tymczasowego zastosowania w celach zapobiegawczych, w celach ochronnych oraz w celach ratowniczych. Przyrząd Truck Loop zaprojektowany jest do zastosowania w przypadku wszelkich prac związanych z pracą na wysokości. Przed zastosowaniem przyrządu Truck Loop należy przeprowadzić ocenę ryzyka, aby upewnić się, że wybrany przyrząd Truck Loop jest odpowiedni do zamierzonej pracy i zastosowania. Zastosować właściwe środki ostrożności. Przed użyciem należy dokładnie zapoznać się z instrukcjami dotyczącymi wszystkich produktów w systemie. Nie należy używać produktów w sposób niezgodny z instrukcjami. Jeśli nie jesteś pewien/pewna, co dokładnie robisz, skontaktuj się z firmą CAMP SAFETY.

Tabela C przedstawia dostępne standardowe długości. Produkty w takie lub inne długości specjalne.

ZASTOSOWANIE (TS 15613:2013 i EN 795:2012)

Przyrząd Truck Loop używany jest przemiennie urządzenia do tymczasowego kotwiczenia TS 795/B powinny być mocowane do struktur o ograniczonej wytrzymałości, na których nie można zastosować innych urządzeń kotwiczących. Przyrząd Truck Loop zaprojektowany jest do tymczasowego zastosowania w celach zapobiegawczych, w celach ochronnych oraz w celach ratowniczych. Przyrząd Truck Loop zaprojektowany jest do zastosowania w przypadku wszelkich prac związanych z pracą na wysokości. Przed zastosowaniem przyrządu Truck Loop należy przeprowadzić ocenę ryzyka, aby upewnić się, że wybrany przyrząd Truck Loop jest odpowiedni do zamierzonej pracy i zastosowania. Zastosować właściwe środki ostrożności. Przed użyciem należy dokładnie zapoznać się z instrukcjami dotyczącymi wszystkich produktów w systemie. Nie należy używać produktów w sposób niezgodny z instrukcjami. Jeśli nie jesteś pewien/pewna, co dokładnie robisz, skontaktuj się z firmą CAMP SAFETY.

OGRANICZENIA

Przyrząd Truck Loop używany jest przemiennie urządzenia do tymczasowego kotwiczenia TS 795/B powinny być mocowane do struktur o ograniczonej wytrzymałości, na których nie można zastosować innych urządzeń kotwiczących. Przyrząd Truck Loop zaprojektowany jest do tymczasowego zastosowania w celach zapobiegawczych, w celach ochronnych oraz w celach ratowniczych. Przyrząd Truck Loop zaprojektowany jest do zastosowania w przypadku wszelkich prac związanych z pracą na wysokości. Przed zastosowaniem przyrządu Truck Loop należy przeprowadzić ocenę ryzyka, aby upewnić się, że wybrany przyrząd Truck Loop jest odpowiedni do zamierzonej pracy i zastosowania. Zastosować właściwe środki ostrożności. Przed użyciem należy dokładnie zapoznać się z instrukcjami dotyczącymi wszystkich produktów w systemie. Nie należy używać produktów w sposób niezgodny z instrukcjami. Jeśli nie jesteś pewien/pewna, co dokładnie robisz, skontaktuj się z firmą CAMP SAFETY.

Tabela D przedstawia dostępne standardowe długości. Produkty w takie lub inne długości specjalne.

ZASTOSOWANIE (ANSI/ASSE Z359.1-2007)

Przyrząd Truck Loop używany jest przemiennie urządzenia do tymczasowego kotwiczenia ANSI/ASSE Z359.1-2007 powinny być mocowane do struktur o ograniczonej wytrzymałości, na których nie można zastosować innych urządzeń kotwiczących. Przyrząd Truck Loop zaprojektowany jest do tymczasowego zastosowania w celach zapobiegawczych, w celach ochronnych oraz w celach ratowniczych. Przyrząd Truck Loop zaprojektowany jest do zastosowania w przypadku wszelkich prac związanych z pracą na wysokości. Przed zastosowaniem przyrządu Truck Loop należy przeprowadzić ocenę ryzyka, aby upewnić się, że wybrany przyrząd Truck Loop jest odpowiedni do zamierzonej pracy i zastosowania. Zastosować właściwe środki ostrożności. Przed użyciem należy dokładnie zapoznać się z instrukcjami dotyczącymi wszystkich produktów w systemie. Nie należy używać produktów w sposób niezgodny z instrukcjami. Jeśli nie jesteś pewien/pewna, co dokładnie robisz, skontaktuj się z firmą CAMP SAFETY.

OGRANICZENIA

Przyrząd Truck Loop używany jest przemiennie urządzenia do tymczasowego kotwiczenia ANSI/ASSE Z359.1-2007 powinny być mocowane do struktur o ograniczonej wytrzymałości, na których nie można zastosować innych urządzeń kotwiczących. Przyrząd Truck Loop zaprojektowany jest do tymczasowego zastosowania w celach zapobiegawczych, w celach ochronnych oraz w celach ratowniczych. Przyrząd Truck Loop zaprojektowany jest do zastosowania w przypadku wszelkich prac związanych z pracą na wysokości. Przed zastosowaniem przyrządu Truck Loop należy przeprowadzić ocenę ryzyka, aby upewnić się, że wybrany przyrząd Truck Loop jest odpowiedni do zamierzonej pracy i zastosowania. Zastosować właściwe środki ostrożności. Przed użyciem należy dokładnie zapoznać się z instrukcjami dotyczącymi wszystkich produktów w systemie. Nie należy używać produktów w sposób niezgodny z instrukcjami. Jeśli nie jesteś pewien/pewna, co dokładnie robisz, skontaktuj się z firmą CAMP SAFETY.

Tabela E przedstawia dostępne standardowe długości. Produkty w takie lub inne długości specjalne.

ZASTOSOWANIE (AS/NZS 1891.4:2009)

Przyrząd Truck Loop używany jest przemiennie urządzenia do tymczasowego kotwiczenia AS/NZS 1891.4:2009 powinny być mocowane do struktur o ograniczonej wytrzymałości, na których nie można zastosować innych urządzeń kotwiczących. Przyrząd Truck Loop zaprojektowany jest do tymczasowego zastosowania w celach zapobiegawczych, w celach ochronnych oraz w celach ratowniczych. Przyrząd Truck Loop zaprojektowany jest do zastosowania w przypadku wszelkich prac związanych z pracą na wysokości. Przed zastosowaniem przyrządu Truck Loop należy przeprowadzić ocenę ryzyka, aby upewnić się, że wybrany przyrząd Truck Loop jest odpowiedni do zamierzonej pracy i zastosowania. Zastosować właściwe środki ostrożności. Przed użyciem należy dokładnie zapoznać się z instrukcjami dotyczącymi wszystkich produktów w systemie. Nie należy używać produktów w sposób niezgodny z instrukcjami. Jeśli nie jesteś pewien/pewna, co dokładnie robisz, skontaktuj się z firmą CAMP SAFETY.

OGRANICZENIA

Przyrząd Truck Loop używany jest przemiennie urządzenia do tymczasowego kotwiczenia AS/NZS 1891.4:2009 powinny być mocowane do struktur o ograniczonej wytrzymałości, na których nie można zastosować innych urządzeń kotwiczących. Przyrząd Truck Loop zaprojektowany jest do tymczasowego zastosowania w celach zapobiegawczych, w celach ochronnych oraz w celach ratowniczych. Przyrząd Truck Loop zaprojektowany jest do zastosowania w przypadku wszelkich prac związanych z pracą na wysokości. Przed zastosowaniem przyrządu Truck Loop należy przeprowadzić ocenę ryzyka, aby upewnić się, że wybrany przyrząd Truck Loop jest odpowiedni do zamierzonej pracy i zastosowania. Zastosować właściwe środki ostrożności. Przed użyciem należy dokładnie zapoznać się z instrukcjami dotyczącymi wszystkich produktów w systemie. Nie należy używać produktów w sposób niezgodny z instrukcjami. Jeśli nie jesteś pewien/pewna, co dokładnie robisz, skontaktuj się z firmą CAMP SAFETY.

Tabela F przedstawia dostępne standardowe długości. Produkty w takie lub inne długości specjalne.

ZASTOSOWANIE (ANSI/ASSE Z359.1-2007 i EN 795:2012)

Przyrząd Truck Loop używany jest przemiennie urządzenia do tymczasowego kotwiczenia ANSI/ASSE Z359.1-2007 i EN 795/B powinny być mocowane do struktur o ograniczonej wytrzymałości, na których nie można zastosować innych urządzeń kotwiczących. Przyrząd Truck Loop zaprojektowany jest do tymczasowego zastosowania w celach zapobiegawczych, w celach ochronnych oraz w celach ratowniczych. Przyrząd Truck Loop zaprojektowany jest do zastosowania w przypadku wszelkich prac związanych z pracą na wysokości. Przed zastosowaniem przyrządu Truck Loop należy przeprowadzić ocenę ryzyka, aby upewnić się, że wybrany przyrząd Truck Loop jest odpowiedni do zamierzonej pracy i zastosowania. Zastosować właściwe środki ostrożności. Przed użyciem należy dokładnie zapoznać się z instrukcjami dotyczącymi wszystkich produktów w systemie. Nie należy używać produktów w sposób niezgodny z instrukcjami. Jeśli nie jesteś pewien/pewna, co dokładnie robisz, skontaktuj się z firmą CAMP SAFETY.

OGRANICZENIA

Przyrząd Truck Loop używany jest przemiennie urządzenia do tymczasowego kotwiczenia ANSI/ASSE Z359.1-2007 i EN 795/B powinny być mocowane do struktur o ograniczonej wytrzymałości, na których nie można zastosować innych urządzeń kotwiczących. Przyrząd Truck Loop zaprojektowany jest do tymczasowego zastosowania w celach zapobiegawczych, w celach ochronnych oraz w celach ratowniczych. Przyrząd Truck Loop zaprojektowany jest do zastosowania w przypadku wszelkich prac związanych z pracą na wysokości. Przed zastosowaniem przyrządu Truck Loop należy przeprowadzić ocenę ryzyka, aby upewnić się, że wybrany przyrząd Truck Loop jest odpowiedni do zamierzonej pracy i zastosowania. Zastosować właściwe środki ostrożności. Przed użyciem należy dokładnie zapoznać się z instrukcjami dotyczącymi wszystkich produktów w systemie. Nie należy używać produktów w sposób niezgodny z instrukcjami. Jeśli nie jesteś pewien/pewna, co dokładnie robisz, skontaktuj się z firmą CAMP SAFETY.

Tabela G przedstawia dostępne standardowe długości. Produkty w takie lub inne długości specjalne.

ZASTOSOWANIE (TS 15613:2013 i ANSI/ASSE Z359.1-2007)

Przyrząd Truck Loop używany jest przemiennie urządzenia do tymczasowego kotwiczenia TS 795/B powinny być mocowane do struktur o ograniczonej wytrzymałości, na których nie można zastosować innych urządzeń kotwiczących. Przyrząd Truck Loop zaprojektowany jest do tymczasowego zastosowania w celach zapobiegawczych, w celach ochronnych oraz w celach ratowniczych. Przyrząd Truck Loop zaprojektowany jest do zastosowania w przypadku wszelkich prac związanych z pracą na wysokości. Przed zastosowaniem przyrządu Truck Loop należy przeprowadzić ocenę ryzyka, aby upewnić się, że wybrany przyrząd Truck Loop jest odpowiedni do zamierzonej pracy i zastosowania. Zastosować właściwe środki ostrożności. Przed użyciem należy dokładnie zapoznać się z instrukcjami dotyczącymi wszystkich produktów w systemie. Nie należy używać produktów w sposób niezgodny z instrukcjami. Jeśli nie jesteś pewien/pewna, co dokładnie robisz, skontaktuj się z firmą CAMP SAFETY.

OGRANICZENIA

Przyrząd Truck Loop używany jest przemiennie urządzenia do tymczasowego kotwiczenia TS 795/B powinny być mocowane do struktur o ograniczonej wytrzymałości, na których nie można zastosować innych urządzeń kotwiczących. Przyrząd Truck Loop zaprojektowany jest do tymczasowego zastosowania w celach zapobiegawczych, w celach ochronnych oraz w celach ratowniczych. Przyrząd Truck Loop zaprojektowany jest do zastosowania w przypadku wszelkich prac związanych z pracą na wysokości. Przed zastosowaniem przyrządu Truck Loop należy przeprowadzić ocenę ryzyka, aby upewnić się, że wybrany przyrząd Truck Loop jest odpowiedni do zamierzonej pracy i zastosowania. Zastosować właściwe środki ostrożności. Przed użyciem należy dokładnie zapoznać się z instrukcjami dotyczącymi wszystkich produktów w systemie. Nie należy używać produktów w sposób niezgodny z instrukcjami. Jeśli nie jesteś pewien/pewna, co dokładnie robisz, skontaktuj się z firmą CAMP SAFETY.

Tabela H przedstawia dostępne standardowe długości. Produkty w takie lub inne długości specjalne.

ZASTOSOWANIE (EN 795:2012 i ANSI/ASSE Z359.1-2007)

Przyrząd Truck Loop używany jest przemiennie urządzenia do tymczasowego kotwiczenia EN 795/B i ANSI/ASSE Z359.1-2007 powinny być mocowane do struktur o ograniczonej wytrzymałości, na których nie można zastosować innych urządzeń kotwiczących. Przyrząd Truck Loop zaprojektowany jest do tymczasowego zastosowania w celach zapobiegawczych, w celach ochronnych oraz w celach ratowniczych. Przyrząd Truck Loop zaprojektowany jest do zastosowania w przypadku wszelkich prac związanych z pracą na wysokości. Przed zastosowaniem przyrządu Truck Loop należy przeprowadzić ocenę ryzyka, aby upewnić się, że wybrany przyrząd Truck Loop jest odpowiedni do zamierzonej pracy i zastosowania. Zastosować właściwe środki ostrożności. Przed użyciem należy dokładnie zapoznać się z instrukcjami dotyczącymi wszystkich produktów w systemie. Nie należy używać produktów w sposób niezgodny z instrukcjami. Jeśli nie jesteś pewien/pewna, co dokładnie robisz, skontaktuj się z firmą CAMP SAFETY.

OGRANICZENIA

Przyrząd Truck Loop używany jest przemiennie urządzenia do tymczasowego kotwiczenia EN 795/B i ANSI/ASSE Z359.1-2007 powinny być mocowane do struktur o ograniczonej wytrzymałości, na których nie można zastosować innych urządzeń kotwiczących. Przyrząd Truck Loop zaprojektowany jest do tymczasowego zastosowania w celach zapobiegawczych, w celach ochronnych oraz w celach ratowniczych. Przyrząd Truck Loop zaprojektowany jest do zastosowania w przypadku wszelkich prac związanych z pracą na wysokości. Przed zastosowaniem przyrządu Truck Loop należy przeprowadzić ocenę ryzyka, aby upewnić się, że wybrany przyrząd Truck Loop jest odpowiedni do zamierzonej pracy i zastosowania. Zastosować właściwe środki ostrożności. Przed użyciem należy dokładnie zapoznać się z instrukcjami dotyczącymi wszystkich produktów w systemie. Nie należy używać produktów w sposób niezgodny z instrukcjami. Jeśli nie jesteś pewien/pewna, co dokładnie robisz, skontaktuj się z firmą CAMP SAFETY.

Tabela I przedstawia dostępne standardowe długości. Produkty w takie lub inne długości specjalne.

ZASTOSOWANIE (TS 15613:2013 i EN 795:2012)

Przyrząd Truck Loop używany jest przemiennie urządzenia do tymczasowego kotwiczenia TS 795/B i EN 795/B powinny być mocowane do struktur o ograniczonej wytrzymałości, na których nie można zastosować innych urządzeń kotwiczących. Przyrząd Truck Loop zaprojektowany jest do tymczasowego zastosowania w celach zapobiegawczych, w celach ochronnych oraz w celach ratowniczych. Przyrząd Truck Loop zaprojektowany jest do zastosowania w przypadku wszelkich prac związanych z pracą na wysokości. Przed zastosowaniem przyrządu Truck Loop należy przeprowadzić ocenę ryzyka, aby upewnić się, że wybrany przyrząd Truck Loop jest odpowiedni do zamierzonej pracy i zastosowania. Zastosować właściwe środki ostrożności. Przed użyciem należy dokładnie zapoznać się z instrukcjami dotyczącymi wszystkich produktów w systemie. Nie należy używać produktów w sposób niezgodny z instrukcjami. Jeśli nie jesteś pewien/pewna, co dokładnie robisz, skontaktuj się z firmą CAMP SAFETY.

OGRANICZENIA

Przyrząd Truck Loop używany jest przemiennie urządzenia do tymczasowego kotwiczenia TS 795/B i EN 795/B powinny być mocowane do struktur o ograniczonej wytrzymałości, na których nie można zastosować innych urządzeń kotwiczących. Przyrząd Truck Loop zaprojektowany jest do tymczasowego zastosowania w celach zapobiegawczych, w celach ochronnych oraz w celach ratowniczych. Przyrząd Truck Loop zaprojektowany jest do zastosowania w przypadku wszelkich prac związanych z pracą na wysokości. Przed zastosowaniem przyrządu Truck Loop należy przeprowadzić ocenę ryzyka, aby upewnić się, że wybrany przyrząd Truck Loop jest odpowiedni do zamierzonej pracy i zastosowania. Zastosować właściwe środki ostrożności. Przed użyciem należy dokładnie zapoznać się z instrukcjami dotyczącymi wszystkich produktów w systemie. Nie należy używać produktów w sposób niezgodny z instrukcjami. Jeśli nie jesteś pewien/pewna, co dokładnie robisz, skontaktuj się z firmą CAMP SAFETY.

Tabela J przedstawia dostępne standardowe długości. Produkty w takie lub inne długości specjalne.

ZASTOSOWANIE (ANSI/ASSE Z359.1-2007 i AS/NZS 1891.4:2009)

Przyrząd Truck Loop używany jest przemiennie urządzenia do tymczasowego kotwiczenia ANSI/ASSE Z359.1-2007 i AS/NZS 1891.4:2009 powinny być mocowane do struktur o ograniczonej wytrzymałości, na których nie można zastosować innych urządzeń kotwiczących. Przyrząd Truck Loop zaprojektowany jest do tymczasowego zastosowania w celach zapobiegawczych, w celach ochronnych oraz w celach ratowniczych. Przyrząd Truck Loop zaprojektowany jest do zastosowania w przypadku wszelkich prac związanych z pracą na wysokości. Przed zastosowaniem przyrządu Truck Loop należy przeprowadzić ocenę ryzyka, aby upewnić się, że wybrany przyrząd Truck Loop jest odpowiedni do zamierzonej pracy i zastosowania. Zastosować właściwe środki ostrożności. Przed użyciem należy dokładnie zapoznać się z instrukcjami dotyczącymi wszystkich produktów w systemie. Nie należy używać produktów w sposób niezgodny z instrukcjami. Jeśli nie jesteś pewien/pewna, co dokładnie robisz, skontaktuj się z firmą CAMP SAFETY.

OGRANICZENIA

Przyrząd Truck Loop używany jest przemiennie urządzenia do tymczasowego kotwiczenia ANSI/ASSE Z359.1-2007 i AS/NZS 1891.4:2009 powinny być mocowane do struktur o ograniczonej wytrzymałości, na których nie można zastosować innych urządzeń kotwiczących. Przyrząd Truck Loop zaprojektowany jest do tymczasowego zastosowania w celach zapobiegawczych, w celach ochronnych oraz w celach ratowniczych. Przyrząd Truck Loop zaprojektowany jest do zastosowania w przypadku wszelkich prac związanych z pracą na wysokości. Przed zastosowaniem przyrządu Truck Loop należy przeprowadzić ocenę ryzyka, aby upewnić się, że wybrany przyrząd Truck Loop jest odpowiedni do zamierzonej pracy i zastosowania. Zastosować właściwe środki ostrożności. Przed użyciem należy dokładnie zapoznać się z instrukcjami dotyczącymi wszystkich produktów w systemie. Nie należy używać produktów w sposób niezgodny z instrukcjami. Jeśli nie jesteś pewien/pewna, co dokładnie robisz, skontaktuj się z firmą CAMP SAFETY.

Tabela K przedstawia dostępne standardowe długości. Produkty w takie lub inne długości specjalne.

ZASTOSOWANIE (TS 15613:2013 i ANSI/ASSE Z359.1-2007 i EN 795:2012)

Przyrząd Truck Loop używany jest przemiennie urządzenia do tymczasowego kotwiczenia TS 795/B i EN 795/B powinny być mocowane do struktur o ograniczonej wytrzymałości, na których nie można zastosować innych urządzeń kotwiczących. Przyrząd Truck Loop zaprojektowany jest do tymczasowego zastosowania w celach zapobiegawczych, w celach ochronnych oraz w celach ratowniczych. Przyrząd Truck Loop zaprojektowany jest do zastosowania w przypadku wszelkich prac związanych z pracą na wysokości. Przed zastosowaniem przyrządu Truck Loop należy przeprowadzić ocenę ryzyka, aby upewnić się, że wybrany przyrząd Truck Loop jest odpowiedni do zamierzonej pracy i zastosowania. Zastosować właściwe środki ostrożności. Przed użyciem należy dokładnie zapoznać się z instrukcjami dotyczącymi wszystkich produktów w systemie. Nie należy używać produktów w sposób niezgodny z instrukcjami. Jeśli nie jesteś pewien/pewna, co dokładnie robisz, skontaktuj się z firmą CAMP SAFETY.

OGRANICZENIA

Przyrząd Truck Loop używany jest przemiennie urządzenia do tymczasowego kotwiczenia TS 795/B i EN 795/B powinny być mocowane do struktur o ograniczonej wytrzymałości, na których nie można zastosować innych urządzeń kotwiczących. Przyrząd Truck Loop zaprojektowany jest do tymczasowego zastosowania w celach zapobiegawczych, w celach ochronnych oraz w celach ratowniczych. Przyrząd Truck Loop zaprojektowany jest do zastosowania w przypadku wszelkich prac związanych z pracą na wysokości. Przed zastosowaniem przyrządu Truck Loop należy przeprowadzić ocenę ryzyka, aby upewnić się, że wybrany przyrząd Truck Loop jest odpowiedni do zamierzonej pracy i zastosowania. Zastosować właściwe środki ostrożności. Przed użyciem należy dokładnie zapoznać się z instrukcjami dotyczącymi wszystkich produktów w systemie. Nie należy używać produktów w sposób niezgodny z instrukcjami. Jeśli nie jesteś pewien/pewna, co dokładnie robisz, skontaktuj się z firmą CAMP SAFETY.

Tabela L przedstawia dostępne standardowe długości. Produkty w takie lub inne długości specjalne.

ZASTOSOWANIE (TS 15613:2013 i ANSI/ASSE Z359.1-2007 i EN 795:2012)

Przyrząd Truck Loop używany jest przemiennie urządzenia do tymczasowego kotwiczenia TS 795/B i EN 795/B powinny być mocowane do struktur o ograniczonej wytrzymałości, na których nie można zastosować innych urządzeń kotwiczących. Przyrząd Truck Loop zaprojektowany jest do tymczasowego zastosowania w celach zapobiegawczych, w celach ochronnych oraz w celach ratowniczych. Przyrząd Truck Loop zaprojektowany jest do zastosowania w przypadku wszelkich prac związanych z pracą na wysokości. Przed zastosowaniem przyrządu Truck Loop należy przeprowadzić ocenę ryzyka, aby upewnić się, że wybrany przyrząd Truck Loop jest odpowiedni do zamierzonej pracy i zastosowania. Zastosować właściwe środki ostrożności. Przed użyciem należy dokładnie zapoznać się z instrukcjami dotyczącymi wszystkich produktów w systemie. Nie należy używać produktów w sposób niezgodny z instrukcjami. Jeśli nie jesteś pewien/pewna, co dokładnie robisz, skontaktuj się z firmą CAMP SAFETY.

OGRANICZENIA

Przyrząd Truck Loop używany jest przemiennie urządzenia do tymczasowego kotwiczenia TS 795/B i EN 795/B powinny być mocowane do struktur o ograniczonej wytrzymałości, na których nie można zastosować innych urządzeń kotwiczących. Przyrząd Truck Loop zaprojektowany jest do tymczasowego zastosowania w celach zapobiegawczych, w celach ochronnych oraz w celach ratowniczych. Przyrząd Truck Loop zaprojektowany jest do zastosowania w przypadku wszelkich prac związanych z pracą na wysokości. Przed zastosowaniem przyrządu Truck Loop należy przeprowadzić ocenę ryzyka, aby upewnić się, że wybrany przyrząd Truck Loop jest odpowiedni do zamierzonej pracy i zastosowania. Zastosować właściwe środki ostrożności. Przed użyciem należy dokładnie zapoznać się z instrukcjami dotyczącymi wszystkich produktów w systemie. Nie należy używać produktów w sposób niezgodny z instrukcjami. Jeśli nie jesteś pewien/pewna, co dokładnie robisz, skontaktuj się z firmą CAMP SAFETY.

Tabela M przedstawia dostępne standardowe długości. Produkty w takie lub inne długości specjalne.

ZASTOSOWANIE (TS 15613:2013 i ANSI/ASSE Z359.1-2007 i EN 795:2012)

Przyrząd Truck Loop używany jest przemiennie urządzenia do tymczasowego kotwiczenia TS 795/B i EN 795/B powinny być mocowane do struktur o ograniczonej wytrzymałości, na których nie można zastosować innych urządzeń kotwiczących. Przyrząd Truck Loop zaprojektowany jest do tymczasowego zastosowania w celach zapobiegawczych, w celach ochronnych oraz w celach ratowniczych. Przyrząd Truck Loop zaprojektowany jest do zastosowania w przypadku wszelkich prac związanych z pracą na wysokości. Przed zastosowaniem przyrządu Truck Loop należy przeprowadzić ocenę ryzyka, aby upewnić się, że wybrany przyrząd Truck Loop jest odpowiedni do zamierzonej pracy i zastosowania. Zastosować właściwe środki ostrożności. Przed użyciem należy dokładnie zapoznać się z instrukcjami dotyczącymi wszystkich produktów w systemie. Nie należy używać produktów w sposób niezgodny z instrukcjami. Jeśli nie jesteś pewien/pewna, co dokładnie robisz, skontaktuj się z firmą CAMP SAFETY.

OGRANICZENIA

Przyrząd Truck Loop używany jest przemiennie urządzenia do tymczasowego kotwiczenia TS 795/B i EN 795/B powinny być mocowane do struktur o ograniczonej wytrzymałości, na których nie można zastosować innych urządzeń kotwiczących. Przyrząd Truck Loop zaprojektowany jest do tymczasowego zastosowania w celach zapobiegawczych, w celach ochronnych oraz w celach ratowniczych. Przyrząd Truck Loop zaprojektowany jest do zastosowania w przypadku wszelkich prac związanych z pracą na wysokości. Przed zastosowaniem przyrządu Truck Loop należy przeprowadzić ocenę ryzyka, aby upewnić się, że wybrany przyrząd Truck Loop jest odpowiedni do zamierzonej pracy i zastosowania. Zastosować właściwe środki ostrożności. Przed użyciem należy dokładnie zapoznać się z instrukcjami dotyczącymi wszystkich produktów w systemie. Nie należy używać produktów w sposób niezgodny z instrukcjami. Jeśli nie jesteś pewien/pewna, co dokładnie robisz, skontaktuj się z firmą CAMP SAFETY.

Tabela N przedstawia dostępne standardowe długości. Produkty w takie lub inne długości specjalne.

ZASTOSOWANIE (TS 15613:2013 i ANSI/ASSE Z359.1-2007 i EN 795:2012)

Przyrząd Truck Loop używany jest przemiennie urządzenia do tymczasowego kotwiczenia TS 795/B i EN 795/B powinny być mocowane do struktur o ograniczonej wytrzymałości, na których nie można zastosować innych urządzeń kotwiczących. Przyrząd Truck Loop zaprojektowany jest do tymczasowego zastosowania w celach zapobiegawczych, w celach ochronnych oraz w celach ratowniczych. Przyrząd Truck Loop zaprojektowany jest do zastosowania w przypadku wszelkich prac związanych z pracą na wysokości. Przed zastosowaniem przyrządu Truck Loop należy przeprowadzić ocenę ryzyka, aby upewnić się, że wybrany przyrząd Truck Loop jest odpowiedni do zamierzonej pracy i zastosowania. Zastosować właściwe środki ostrożności. Przed użyciem należy dokładnie zapoznać się z instrukcjami dotyczącymi wszystkich produktów w systemie. Nie należy używać produktów w sposób niezgodny z instrukcjami. Jeśli nie jesteś pewien/pewna, co dokładnie robisz, skontaktuj się z firmą CAMP SAFETY.

OGRANICZENIA

Przyrząd Truck Loop używany jest przemiennie urządzenia do tymczasowego kotwiczenia TS 795/B i EN 795/B powinny być mocowane do struktur o ograniczonej wytrzymałości, na których nie można zastosować innych urządzeń kotwiczących. Przyrząd Truck Loop zaprojektowany jest do tymczasowego zastosowania w celach zapobiegawczych, w celach ochronnych oraz w celach ratowniczych. Przyrząd Truck Loop zaprojektowany jest do zastosowania w przypadku wszelkich prac związanych z pracą na wysokości. Przed zastosowaniem przyrządu Truck Loop należy przeprowadzić ocenę ryzyka, aby upewnić się, że wybrany przyrząd Truck Loop jest odpowiedni do zamierzonej pracy i zastosowania. Zastosować właściwe środki ostrożności. Przed użyciem należy dokładnie zapoznać się z instrukcjami dotyczącymi wszystkich produktów w systemie. Nie należy używać produktów w sposób niezgodny z instrukcjami. Jeśli nie jesteś pewien/pewna, co dokładnie robisz, skontaktuj się z firmą CAMP SAFETY.

Tabela O przedstawia dostępne standardowe długości. Produkty w takie lub inne długości specjalne.

ZASTOSOWANIE (TS 15613:2013 i ANSI/ASSE Z359.1-2007 i EN 795:2012)

Przyrząd Truck Loop używany jest przemiennie urządzenia do tymczasowego kotwiczenia TS 795/B i EN 795/B powinny być mocowane do struktur o ograniczonej wytrzymałości, na których nie można zastosować innych urządzeń kotwiczących. Przyrząd Truck Loop zaprojektowany jest do tymczasowego zastosowania w celach zapobiegawczych, w celach ochronnych oraz w celach ratowniczych. Przyrząd Truck Loop zaprojektowany jest do zastosowania w przypadku wszelkich prac związanych z pracą na wysokości. Przed zastosowaniem przyrządu Truck Loop należy przeprowadzić ocenę ryzyka, aby upewnić się, że wybrany przyrząd Truck Loop jest odpowiedni do zamierzonej pracy i zastosowania. Zastosować właściwe środki ostrożności. Przed użyciem należy dokładnie zapoznać się z instrukcjami dotyczącymi wszystkich produktów w systemie. Nie należy używać produktów w sposób niezgodny z instrukcjami. Jeśli nie jesteś pewien/pewna, co dokładnie robisz, skontaktuj się z firmą CAMP SAFETY.

OGRANICZENIA

Przyrząd Truck Loop używany jest przemiennie urządzenia do tymczasowego kotwiczenia TS 795/B i EN 795/B powinny być mocowane do struktur o ograniczonej wytrzymałości, na których nie można zastosować innych urządzeń kotwiczących. Przyrząd Truck Loop zaprojektowany jest do tymczasowego zastosowania w celach zapobiegawczych, w celach ochronnych oraz w celach ratowniczych. Przyrząd Truck Loop zaprojektowany jest do zastosowania w przypadku wszelkich prac związanych z pracą na wysokości. Przed zastosowaniem przyrządu Truck Loop należy przeprowadzić ocenę ryzyka, aby upewnić się, że wybrany przyrząd Truck Loop jest odpowiedni do zamierzonej pracy i zastosowania. Zastosować właściwe środki ostrożności. Przed użyciem należy dokładnie zapoznać się z instrukcjami dotyczącymi wszystkich produktów w systemie. Nie należy używać produktów w sposób niezgodny z instrukcjami. Jeśli nie jesteś pewien/pewna, co dokładnie robisz, skontaktuj się z firmą CAMP SAFETY.

Tabela P przedstawia dostępne standardowe długości. Produkty w takie lub inne długości specjalne.

ZASTOSOWANIE (TS 15613:2013 i ANSI/ASSE Z359.1-2007 i EN 795:2012)

Przyrząd Truck Loop używany jest przemiennie urządzenia do tymczasowego kotwiczenia TS 795/B i EN 795/B powinny być mocowane do struktur o ograniczonej wytrzymałości, na których nie można zast

ENGLISH

GENERAL INFORMATION

The C.A.M.P. Group meets the needs of workers at height with light and innovative products. These are designed, tested and manufactured to a certified quality system, ensuring reliable and safe products. These instructions inform you about the correct use throughout the life of the product: **read, understand, strictly respect and keep these instructions**. If lost, you can download the instructions from the web site **www.camp.it**. The EU declaration of conformity can be also downloaded from our site. The retailer must provide the instruction manual in the language of the country where the product is to be sold.

USE - This equipment should be used only by trained and competent persons. Otherwise the user should be under the direct supervision of a trained and competent person. This notice will not teach you the techniques for work at height or any other associated activity: you must have received qualified instruction before using this product. Climbing, and any other activity for which these products may be used, is inherently dangerous. The consequences of incorrect selection, misuse or poor maintenance of equipment could result in damage, serious injury or death. The user must be medically fit and capable to control his own security and any possible emergency situations. For equipment intended for use in fall arrest systems, it is essential for safety that the anchor device or anchor point should always be positioned, and the work carried out in such way as to minimise both the potential for falls and the potential fall distance. Verify the free space required beneath the user at the workplace before each occasion of use, so that, in the case of a fall, there will be no collision with the ground or the other obstacle in the fall path. A full body harness is the only acceptable body holding device that can be used in a fall arrest system. The product should only be used as instructed and no alterations should be made to it. It may be used in conjunction with any appropriate items of suitable specification and according to the EN standards, with due consideration to the limitations of each individual piece of equipment. This leaflet shows examples of improper utilizations of this product. Note that it is impossible to show or imagine all improper utilizations and that this product should be used only in the way specified by the manufacturer in this leaflet. If possible this product should be treated as personal. If used by multiple individuals, these instructions must be available for consultation and must be respected by all users.

MAINTENANCE - *Cleaning of the textile and plastic parts:* rinse in clean water and neutral soap (max temperature 30°C) and dry naturally away from direct heat. *Cleaning of the metallic parts:* rinse in clean water and then dry. *Sanitisation:* the procedures are available on the website **www.camp.it.** *Temperature:* Always keep this product below 80°C so as not to affect the performance of the product. *Chemicals:* withdraw the product from service if it comes into contact with chemical reagents, solvents or fuels which could affect the performance of the product. *Dirt that cannot be removed:* spots of unknown origin that cannot be removed should be considered chemical contamination and therefore require that the product be disposed of.

STORAGE - Store unpacked in a cool, dry and well-ventilated, dark place away from heat sources, high humidity, sharp edges, corrosives or other possible causes of damage. Do not leave the product exposed to the weather.

RESPONSIBILITY - The company C.A.M.P. SpA, or the distributor, will not accept any responsibility for damage, injury or death resulting from misuse of or from modifications to a C.A.M.P. branded product. It is the user's responsibility at all times to ensure that he/she understands the correct and safe use of any equipment supplied by or from C.A.M.P. SpA, that he/she uses it only for the purposes for which it is designed and that he/she practices all proper safety procedures. Before using the equipment, take all necessary steps to familiarise yourself with rescue techniques should an emergency occur. You personally assume all the risks and responsibilities for your actions and decisions: if you are not able or not in a position to assume these, do not use this equipment.

3 YEAR WARRANTY - This product is warranted against any faults in materials or manufacture for 3 years from the purchase date. Limitations of warranty include: normal wear and tear, modifications or alterations, incorrect storage, corrosion, damage due to accidents or negligence, use for which this product is not specifically designed.

SPECIFIC INFORMATION

INSTRUCTIONS FOR USE

Summary

C.A.M.P. Truck Loop is:

- A portable temporary anchor device, certified as to standard EN 795:2012 Type B
- Lanyard certified as to standard EN 354:2010
- An anchorage connector tested as to standard ANSI/ASSE Z359.1-2007.

This product is intended for use to protect and prevent against risks of falling from above in industry, in construction work, in rescue and, more generally, for any application of work at a height. C.A.M.P. Truck Loop is a stitched sling made up of a main webbing **[2]** inserted in a protective webbing sleeve **[1]**. Using this system the wear resistance is improved with respect to a normal sling. The internal webbing **[2]**, can be used as a wear indicator: it will appear and can be seen if the outer web sleeve **[1]** is worn through. Chart A shows available standard lengths. Further special lengths are possible.

Use as to EN 795 / TS 16415 Type B

Truck loops used as portable anchor devices (EN 795/B) must be attached to structures for which the strength has been verified and without sharp edges or abrasive surfaces that could damage lanyards and decrease their strength. To create an anchor point, fasten the lanyard as specified in **fig.2-3-4**. Portable anchor devices must be loaded by one person only. Do not stay above the anchor point: risk of failure/injuries in case of fall. Take measures to avoid pendulum. If used in a fall arrest system, the system must limit the peak force below 6 kN. The maximum load that could be transmitted in service from the anchor device is 9 kN. This force is transmitted to the structure, which must be verified in terms of minimum strength (>18 kN) and of force direction. The deflection of Truck Loop used as anchor may get to 20% of its length. It is recommended to mark the device with the date of last inspection. Do not use the product for lifting equipment. **Each Truck Loop can be used simultaneously by three people, thus becoming a collective protection device (TS 16415 not governed by EU regulation 2016/425).**

Use as to EN 354

Fall Factor is a rating used to evaluate the danger of specific scenarios when working at heights (**fig.5**). It is calculated using the following equation: Fall Factor = Height of Fall / Length of Lanyard. In situations where the Fall Factor will be 0 (e.g. the worker is positioned under the anchor point on a tensioned lanyard) or in situations where the Fall Factor is 1 or less and the freedom of movement is limited to 0.6 meters or less, positioning equipment is adequate. Fall arrest equipment must be used for other situations where the Fall Factor is 1 or greater, therefore the lanyard must be combined with EN 355 energy absorber (connections that compromise the strength of the energy absorber must be avoided). EN 354 certified lanyards must not be used alone as fall arresters. An EN 354 certified lanyard must be used in a fall-arrest system if combined with an EN 355 certified shock absorber and EN 362 certified connectors. In this case, the maximum length of the system (lanyard+absorber+connectors) must not exceed 2 meters and must be connected to a full-strength attachment point (A) of an EN 361 certified fall arrest harness. The anchor point must be preferentially located above the work area and must be in compliance with the EN795 standard and/or known to have a resistance of 12 kN (metal anchors) or 18 kN (fabric anchors). Do not tie knots in the lanyard. Should the lanyard come into contact with sharp edges, take care to avoid damage to the lanyard. Limit the amount of slack during the use in order to reduce the possibility of fall. Use adequate rescue equipment and provide adequate training for the work crew so that they can quickly rescue the injured person to minimise the suspension trauma effects.

Use as to ANSI/ASSE Z359.1-2007 Anchorage connector

Truck Loops are tested as anchorage connectors as to ANSI/ASSE Z359.1-2007, to create an anchor point on a structure. The structure for installation of Truck Loop must be certified to sustain a static load of at least 3400 lbs / 15 kN or must be known to be able to sustain 5000 lbs / 22.2 kN in the absence of certification. For installation, see **fig.2-3-4** and use ANSI Z359 connectors: do not install in other ways, avoid structures with sharp edges or abrasive surfaces. Take proper safety measures while using this product around moving machinery and electrical hazards. Strength is compliant with ANSI/ASSE requirements for one person: 5000 lbs / 22.2 kN. Do not connect more than one personal fall arrest system. If product is damaged or needs to be inspected, it must be identified as unusable.

PERIODIC INSPECTION

The safety of users depends upon the continued efficiency and durability of the equipment. In addition to normal visual inspection prior to, during, and after use, this product must be inspected by a competent person at least once every 12 months. This frequency should be increased if the equipment is used by multiple individuals or if subject to particularly harsh wear. The date of first use and of all inspections must be recorded on the product's lifesheet. Keep all inspection and reference documentation for the entire life of the product. Do not remove or tamper with the product labeling. Remove the product from service if its entire history is unknown and/or if the records are illegible. In case of one of the following defects are present, the product should be withdrawn from service immediately:

- presence of cutting and/or burning on the load-bearing straps
- presence of cutting and/or burning on the load-bearing stitchings
- wear to the webbing sleeve that allows the inner flat webbing to be seen.

If the component or one of its parts shows signs of wear or defects, it must be replaced, even before the end of its expected lifetime. Attention: colors change can indicate chemical contamination. It must be replaced if there is any doubt about its condition. Each product in the safety system can be damaged during a fall and must be always inspected before use it again. Do not continue to use a product after a major fall because a damage may have occurred, even no external signs are visible.

LIFETIME

The lifetime of the product is 10 years from the date the product is first used and (taking storage into consideration) in any case cannot exceed the end of the twelfth year from manufacturing (i.e. manufacture year 2030, lifetime until end of 2042, or 10 year from the date of first use, whichever comes first). The product lifetime is understood to be in the absence of events that cause it to be unfit for use, and if the product is inspected periodically at least once every 12 months from its first date of use. The results of the inspections must be recorded on the product lifesheet. The following factors can reduce the product life: intense use, damage to parts of the product, unauthorized modifications, high temperatures, abrasions, cuts, violent impact, exposure to UV, chemical substances, moisture, freezing, sweat, mud, dust, improper use or storage other than what is recommended. If a product is suspected to be no longer safe and reliable, replace the product or contact C.A.M.P. SpA or the distributor before continuing use.

TRANSPORTATION

Protect the product from risks such as those detailed above.

ITALIANO

INFORMAZIONI GENERALI

Il gruppo C.A.M.P. dà una risposta ai bisogni dei lavoratori in altezza con dei prodotti leggeri e innovativi. Sono progettati, testati e fabbricati all'interno di un sistema qualità certificato, per offrirvi un prodotto affidabile e sicuro. Le presenti istruzioni sono destinate ad informarvi sul corretto utilizzo del prodotto per tutta la sua durata: **leggete, comprendete, rispettate rigorosamente e conservate queste istruzioni**. In caso di smarrimento, le istruzioni sono scaricabili dal sito **www.camp.it**. La dichiarazione di conformità UE è scaricabile da questo sito. Il rivenditore deve fornire il manuale istruzioni nella lingua del paese in cui il prodotto è venduto.

UTILIZZO - Questo equipaggiamento deve essere usato solo da persone addestrate e competenti oppure sotto la supervisione di persone addestrate e competenti. Con queste istruzioni non apprenderete le tecniche dei lavori in altezza o di qualsiasi altra attività associata; [...]

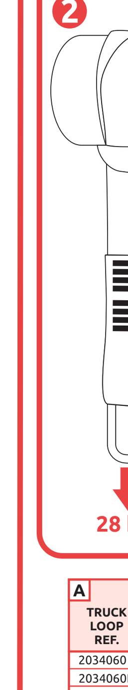

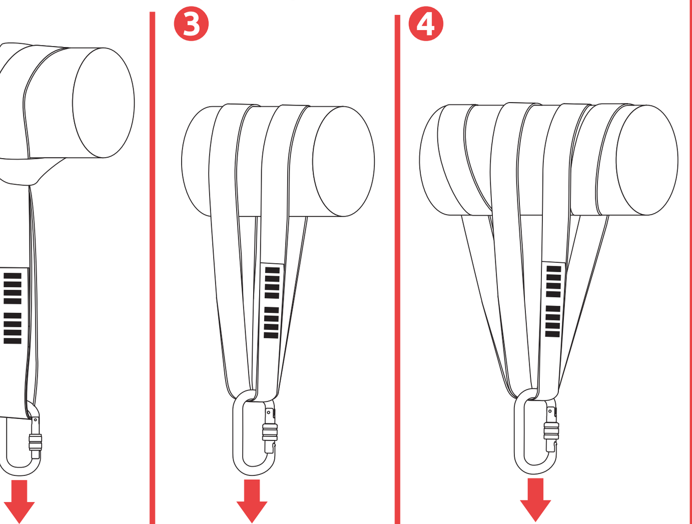

A TRUCK LOOP REF.	COLOR	cm	mm	BREAKING LOAD kN (1kN≈100 kg)	CE 0123 EN 795/B:2012	CE 0123 EN 354:2010	TS 16415:2013	ANSI Z359.1-2007	EAC TP TC 019/2011
2034060	Orange	60	28	45	●	●	3	●	●
2034060B	Black	60	28	45	●	●	3	●	●
2034080	Blue	80	28	45	●	●	3	●	●
2034080B	Black	80	28	45	●	●	3	●	●
2034120	Green	120	28	45	●	●	3	●	●
2034120B	Black	120	28	45	●	●	3	●	●
2034160	Red	160	28	45	●	●	3	●	●
2034160B	Black	160	28	45	●	●	3	●	●

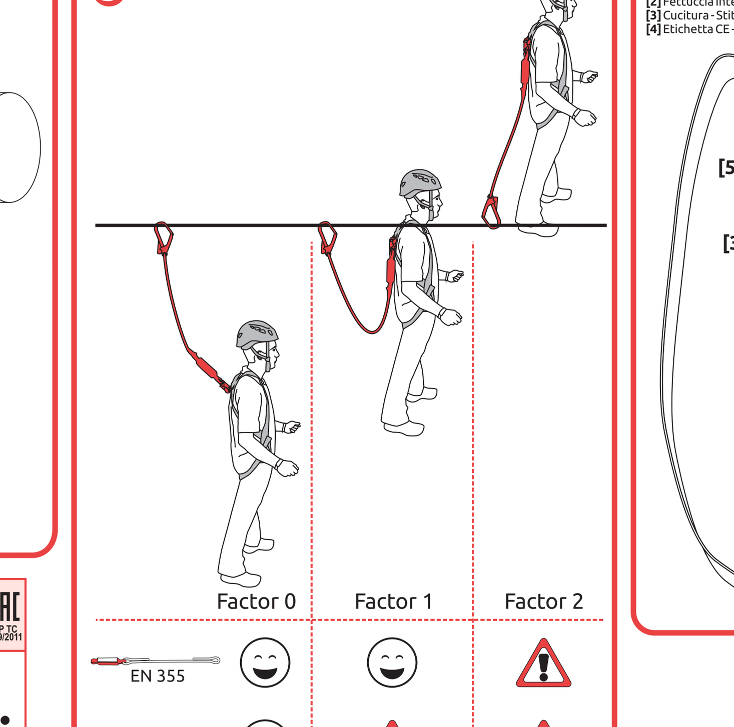

NOMENCLATURA - NOMENCLATURE - NOMENCLATURE

[1] Fettuccia tubolare esterna - Outer webbing sleeve - Sangle tubulaire externe
[2] Fettuccia interna - Inner webbing sling - Sangle interne
[3] Cucitura - Stitching - Couture
[4] Etichetta CE - CE label - Etiquette CE

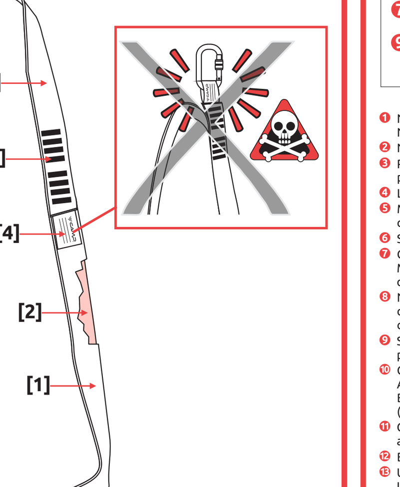

MARCATURA - MARKING - MARQUAGES

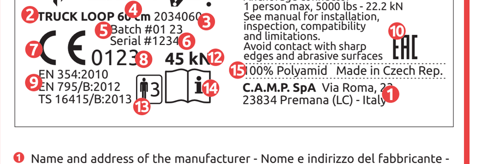

1. Name and address of the manufacturer - Nome e indirizzo del fabbricante - Nom et adresse du fabricant
2. Name of the device - Nome del dispositivo - Nom du dispositif
3. Reference number of the product - Referenza del prodotto - Référence du produit
4. Length - Lunghezza - Longueur
5. Month and year of manufacture - Mese e anno di fabbricazione - Mois et année de fabrication
6. Serial number - Numero di serie - Numéro de série
7. Conformity marking according to European regulation (EU) 2016/425 - Marcatura di conformità al regolamento europeo (UE) 2016/425 - Marquage de conformité au règlement européen (UE) 2016/425
8. No. of the notified body controlling the manufacturing of the product - N° dell'organismo che controlla la fabbricazione del prodotto - N° de l'organisme contrôlant la fabrication du produit
9. Suitable norm and year of publication - Norma di riferimento e anno di pubblicazione - Norme de référence et année de publication
10. Certified model according to EAC standard (Russia-Belarus-Kazakhstan-Armenia-Kyrgyzstan) - Modello certificato in accordo alla norma EAC (Russia-Bielorussia-Kazakistan-Armenia-Kirghizistan) - Le modèle est certifié EAC (norme Russie-Biélorussie-Kazakhstan-Arménie-Kirghizistan)
11. Certified model according to ANSI standard (USA) - Modello certificato in accordo alla norma ANSI (USA) - Le modèle est certifié ANSI (USA)
12. Breaking load - Carico di rottura - Charge de rupture
13. Use by a maximum of three people at a time according to TS 16415/B:2013 - Utilizzo da parte di massimo tre persone alla volta in accordo a TS 16415/B:2013 - Utilisation par aux maximum trois personnes à la fois selon TS 16415/B:2013
14. Read the instructions for use - Leggere le istruzioni di utilizzo - Lire la notice d'information
15. Main material - Materiale principale - Matériau principal